朝鮮日報 朝刊
本紙朝夕刊十二面
發行兼編輯人 方應謨 印刷人 金基益
發行所 京城府太平通一丁目六一 株式會社 朝鮮日報社

金鶴香油

나 中途에 旣成政黨을 中心主體로 轉換하엿다는 것이 事實이라고하면 그것은 다만 形式과 形板을 바꾸는 것으로 政界暴風의 根據이 되어잇는 的傾向과 未來時局의 重要性인 全體主義 것으로써 完全解消하기 困難하지안홀가 觀測된다。

大野政務總監 來十二日歸任

議會에 出席키爲하야 渡東中이든 大野政務總監은 議會閉幕後 重要事務折衝으로 連日奔忙中이든바 昨今大槪 끗낫스므로 來十日 東京을 出發하야 一路歸任의 途에 就할터인데 京城驛到着은 十二日午後一時三十五分의 豫定이다

大野片桐等各部隊 敵二萬大軍을擊滅

殘敵黃河를건너潰走

【北京八日發同盟】隴海線開封東方附近으로부터 黃河를 건너侵入하야 道口濬縣、滑縣等 道淸鐵路沿線에 主力을 두고 黃河以北에 蟠居한 二萬의劉汝明軍에 對하야 大野、片桐各部隊는 去三月二十三日부터 行動을開始하야 이를討伐中이던바 今月三日頃에 敵二萬의 大部分을殲滅식혓다 殘敵은 黃河를건너東方으로 潰走하엿는데 敵遺棄死體는 三千이오 我死傷은 約百이다

米內海相車中談

【神戶電話同盟】關西地方軍需工業視察次로 八日西下한 米內海相은 近藤、吉井兩副官을 帶同하고 午後五時三十二分 三宮驛着 來神하엿는데 車中에서如左히말하엿다

▲世界建艦競爭과帝國海軍 英米兩國은 今年에드러 마치내 建艦競爭에 進出하엿는데 兩國이 모두世界軍擴의 責任을 지게하지안홈으로 或은日本이 建艦通報를 拒否한것을理由로 巨艦을建造하는듯시 獨斷하고 에스카레이터條項을 發動하게된것은 世界平和를 爲하야甚히遺憾이다 日本은어데까지 不脅威不侵略으로 他國에脅威를 與하려하지안는다 事實上그러한 非理的獨斷으로 海軍軍擴의 責任을 假令一時라도 日本에轉嫁시키려함은 言語道斷이다 日本은 現在그런 巨艦을 建造하지안코 또 아직그럴意思도업다 그러나最近에 傳하는 英米의 大建艦計畫에對하야 帝國으로서도 이에對한 安全策을 講究하지안흐면 안될것은 當然하다 따라 我既定充實計畫에 再檢討를 加하야 東洋平和確保와 國防의 安固를期하기爲하야 相當한 追加訂正을하지안흐면 안될것이다 이는 軍備와 相對性이잇는 點으로보드라도 當然할일이다 如何튼 英米兩國의 大艦計畫遂行에 熱中하여잇는것은 不遠한將來에 極東에서 日本을 制壓하야 重大한發言을하게할 意圖가 充分包含된것이라고 볼것이다 我等은 이에對하야 萬全을 期하지안흐면 안될것이다

▲對支戰局과國民의覺悟 世界의 大國民으로서의 沈着性과 自信을갓고 現下의 重大時局克服에 一層努力하지안흐면 안될것이다 陸海軍은 北支는勿論 中南支等에잇서서 着着 其戰果를 擴大시키고잇다 陸海軍은 國民政府의 無謀한 抗日戰으로 混亂한 北支中南支의 各地方에잇서서 治安第一主義로 盡忠報國의 誠을 다하고잇는데 이들 我軍이 占據한 各地方에는 바야흐로 臨時政府와 維新政府가 成立되여 相互緊密한 連繫를 取하야 政治經濟等에 關한 諸工作을 進捗하고 軍도또한 이에 協同하야 着着効果를 擧하고잇다 그러나此等 地方의 繁榮을 恢復시키기까지는 相當한 日字를 要할것은 勿論이다 國民은 長期戰의 覺悟를 더욱 鞏固히하야 焦燥하지안코 政府에 協力하야써 擧國一致의 實을 擧할것이다

社說 政民連繫와 新黨

一

議會終了後 政府는 諸法律公表도 大體로 完了하고 마치내 事變第二段階에 對處할 內外諸政策遂行에 積極的으로 進出할 時期에 當面하여잇슴에도 不拘하고 政局은依然 膠着狀態를示現하는此際 지난六日에 開催되엿든 政民兩黨首腦部의 會合은 政界 各方面에 여러가지로 物議를釀成하게되엿다 右會合은지난議會中 政民兩黨首腦가 恒常緊密한 連繫를 取하야 重要法案을處理하고 또近衛內閣을 支援하야 戰時議會의 目的을 達成케한勞苦를 慰勞하는意味로 町田民政黨總裁가 政友首腦者를招待한 會合이라하나 今回의 懇談會에서 兩黨首腦가 비록世上에 發表할만한 어떤 結論에는 到達되지는 못하엿다할지라도 話題는 自然 新黨問題에도 言及하엿슬것이며 또는 이問題외는 別個로 今後政局에 對處할兩黨의 態度에對해서도 意見을 交換하엿스리라고 推察되므로 右會合은 政局에 異常한 波紋을 이르킨感이 잇다。

二

新黨運動은 非常時局을 打開하기에 足한 擧國一致의 强力政黨實現이 그基根精神이엿다。新黨問題가 支那事變을 前後하야 政界에 物議를 惹起하게된 其發生原因은 말할것도업시 强大한壓力으로써政治를 推進시키려하는 全體主義的傾向과 이와併行하야 나타난 非常時局의 重壓이 곳그것일것이다。이氣運은 지난 第七十三議會에 特히 强한 勢力으로 反映되여 政變이나 解散이나 新黨이냐 그歸趨를 豫斷하기 難할지음에 政友會가 議會中 突然 政民連繫近衛內閣支持를 聲明하게되엿다。이러한聲明을 發表한 黨幹部의 眞意가 那邊에 存在하엿는지는 알수업스나 結果에잇서서는 議會解散과 新黨計畫의 機先을 制하야 兩者를 未然에 防止하고 既成政黨의 自己保存을 艱辛히 꾀하엿든 것이다。여기서 新黨派와 解散派는 一時 既成政黨의 奇襲을 맛나 後退를 不得已하게되엿다 할것이나 그러나 그反面에잇서서 이를 既成政黨이 政策과 戰時政局을 打開할만한 經綸을가지고 猛烈히 奮起하엿는가하면 반드시 그런것도아니다。오직 政府에 迎合하야 政府案을 그대로 承認하므로써 解散을 免하엿슬따름이다。

三

元來 近衛首相을 中心으로한 新黨運動은 政友會에 對해서는 한잇게 反映하엿스나 民政黨에 對한 反響은 比較的輕微하엿든 것이다。그러나 現在에잇서서는 新黨에對한 兩者의 利害가 一致되는것으로보아 萬一 近衛首相이 新黨組織에 出馬하면 民政黨도 參加를 拒絶하기 難할것이며 政友會로서도 擧國政黨을 標榜하는데서 民政黨의 參加를 積極的으로 歡迎하지안홀수업는 立場에 處하여잇다。兩政黨은 今回의 會合으로써 連繫를 一層緊密히하야 今後政局에 備하는 同時에 新黨問題가 이러날 境遇에는 一致行動을取할 傾勢를 가추게된것이라고볼것이다。그러나 近衛首相을 中心으로한 新黨運動에 當初에는 革新分子의 糾合을 目標하엿스

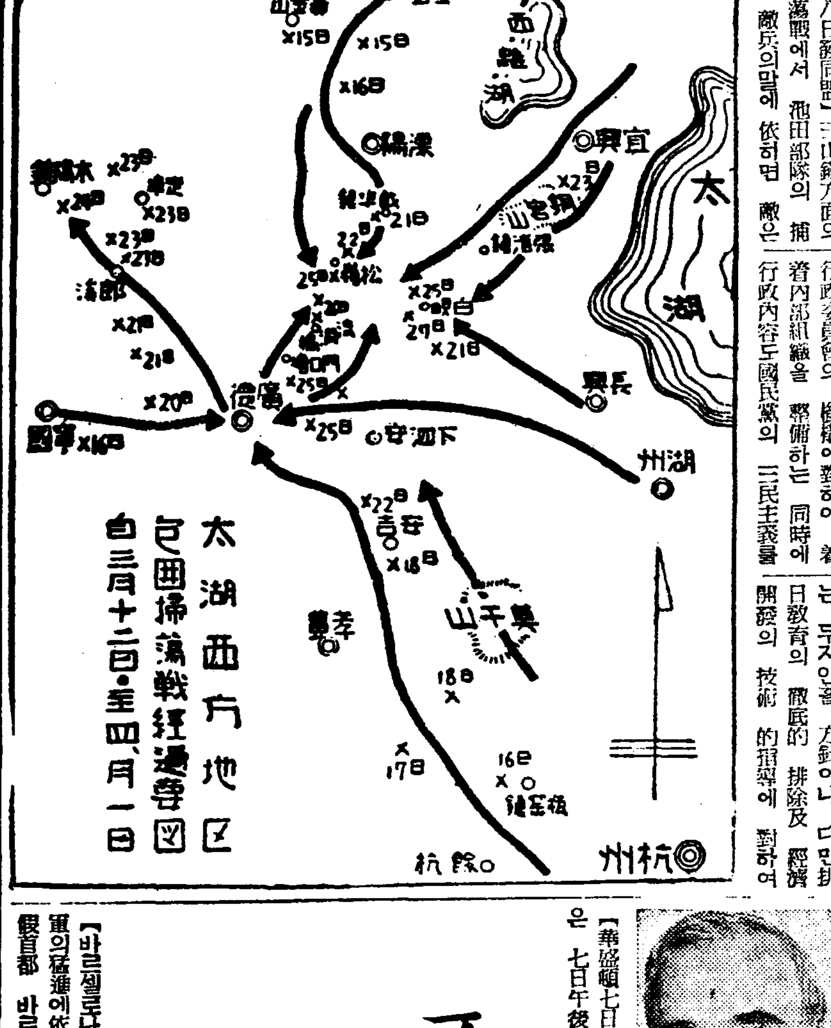

中支戰線

池田部隊三山鎭서 逆襲敵軍을擊滅

中西部隊敗殘兵掃蕩

【蕪湖八日發同盟】揚子江上流沿岸 三山鎭의 第一線을 守備하는 池田部隊에 對하야 執拗한 敵은 堅固한 陣地를 構築하고 連日 夜陰을 乘하야 數百米의 近距離까지 接近하야와 迫擊砲와 手榴彈으로써 逆襲하야오므로 同部隊에서는 이에 徹底的 打擊을 加하려고 去一日을 期하야 때마침 五百名의 敵이 逆襲하야 오려할즈음을 타서 一齊히 銃砲火를 퍼부어 敵도 치열한 機銃으로써 頑强히 抵抗하엿으나 我猛攻에 潰走하야 死體二百을 遺棄하고 南方에 退却하엿다 我方의損害는 輕傷二名을내엇뿐이다

【蕪湖八日發同盟】三山鎭方面의 殘敵掃蕩戰에서 池田部隊의 捕虜가된 敵兵의말에 依하면 敵은 三山鎭北方四里되는 繁昌에 主力을置한 中央軍三個團約一萬의 兵으로써 對峙하고 잇다고한다 또蕪湖와 三山鎭의 中間에잇는 魯港鎭의 中西部隊는 揚子江對岸의部落에 約百名의 敗殘兵이잇슴을發見하고 五日早朝에 民船을利用하야 渡江을 敢行하야 이를殲滅하고 小銃十八 輕機關銃二를 鹵獲하고 歸來하엿다

中國臨時政府 日本서三顧問招聘

【北京八日發同盟】中國臨時政府는 行政의 範圍擴大에 伴하야 行政委員會의 機構에對하야 着着內部組織을 整備하는 同時에 行政內容도 國民黨의 三民主義를 根底부터 一掃하고 名實共히更生支那의新政府가 되게하기爲하야 日本側으로부터 行政法制及治安의 三顧問을招聘하기로 方針을 決定하고 人選中이든바 日本內務次官湯澤三千男氏 法制顧問에는 前滿洲國總務廳長大達茂雄氏를 招聘하기로 正式決定하엿다 治安顧問에는 軍部方面에서 招聘할 方針인데 目下人選을 急히하고잇다 그리고 臨時政府에對하여는 日本側은極力協力援助하기로方針을 決定하얏스나 所謂日系官吏와如한것은 만들지안홀方針이다 따라臨時政府에 日本人顧問은 右三顧問以外에는 두지안홀 方針이나 다만排日教育의 徹底的 排除及 經濟開發의 技術的指導에 對하여는 直接日本人이 參畫하야 中華人과 密接히 協力할 必要가잇스므로 北京師範大學 其他敎育方面 臨時政府建設總處等에 對하여는 各其日本側의 敎育者及技術者를 臨時政府의 幹部로招聘하게되엿다

헐國務長官

米善隣政策放送

【華盛頓七日發同盟】헐國務長官은 七日午後十時 汎米데이에際하야 라디오로 米州諸國에 放送演說을 試하야 米國의善隣政策을 左와如히 强調하엿다 現在世界各國에서 侵略的行爲가 이러나고잇는데 世界各國은 西半球에잇서서 善隣政策을 갓고 範을示할것이다 卽米州各國은 舊著페루콜롬비아兩國間에 이러난레티샤問題 볼리비아 파라과이間의 차코紛爭 하이티 도미니카兩國間의 國境紛爭等 國際紛爭에 際하야 모두 平和的手段으로써 이를 解決하여왓다 余는世界平和維持의 關鍵은 次의諸點에잇는줄로 確信한다 一、領土의 中小國力의 如何를不問하고 各國의主權은 平等으로 相互尊重할것 一、各國은 其內政處理에 當하여는 全然自由요 他國의干涉을 許치안흘것 一、國際條約諸義務를 嚴格히遵守할것 一、平等的待遇下에 互惠的經濟關係를 樹立할것 (寫眞은 헐長官)

프랑코軍猛進으로 바르셀로나危機

政府首都防衛에汲汲

【바르셀로나七日發同盟】프랑코軍의猛進에依하야 人民戰線派의 假首都 바르셀로나의危機도 切迫하엿스므로 人民戰線軍은 極度로緊張하야 只今바르셀로나全市民擧하야 戰備에熱中하고잇다 政府는 이數日內에 虛弱者를除한男子動員令을내릴模樣이라 하야 公務와工場勞動에 勤務하는者도 每日一定時間 猛烈한技術的訓練을밧고잇다 一人도一日有暇時에는 男子는總代身하고잇다

國民政府主席林森 六全大會內容披瀝

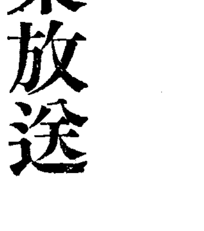

【上海八日發同盟】國民政府主席林森은 最近重慶에서열닌 國民黨紀念週에서 國民黨臨時代表大會經過及 今後方針에 關하야 大要左와如히 述하야 代表大會의內容을 明白히하고 最後의悲鳴이라고할수잇는 國民黨의 虛張聲勢的態度를 强調하엿다 今回國民黨은 臨時全國代表大會를 召集하고 三月二十九日開會式을擧行 四月一日閉會하엿다 這間에 大會를 開하기四回 出席代表는 五百餘人 決議事項中 主要한것은 黨務方面에 잇서서는 抗戰 自治領의 增强을爲하야 黨의領袖制定及 黨務改善을 圖하고 蔣介石을 本黨總裁 汪精衛를 副總裁로 各共 選擧하엿다 이로써 國民黨團의 重心으로 定되고 本黨은이領袖의 指導下에 團結一致하야 抵抗하면 結局最後의勝利를 어들것이다 다음에 從來의 豫備黨員制度를 取消하고 靑年團을 設立하엿다 全國靑年은 統一된訓練下에 三民主義를 遵奉하고 孫總理의 遺敎에 從하야 國家에 貢獻하지안흐면 안될것이다 그리고 大會는 抗戰任務와建國目的을 同時에 達成하기爲하야 抗戰建國綱領을 制定하엿다 이는外交軍事政治經濟民衆運動敎育等三十二條로 構成된것을 今後我等은 本黨總裁指導下에 團結 努力하야 반드시 最後의 勝利에到達하여야할것이다 右는 全然崩壞되려하는 國民黨政權의 最後의 發惡으로 最後의勝利란 口舌을 用하야 國民을 끌고나가려하는努力이라고 볼수밧게업다 (寫眞은 林森氏)

宜昌空爆歸途에 漢口에서敵機三台擊墜

【上海八日發同盟】昨七日勇猛果敢한 二十數機의 海의荒鷲群은 惡天候에 시달리면서 密雲과 惡氣流를 뚤코 大擧宜昌飛行場上空에 이르러 同飛行場에 猛烈한 爆擊을 加하고 悠悠히 歸途에 올랏다 我方의來襲을 察知한 敵은 이때벌서 漢口上空에서 待機하고 잇다가 我方의 歸途에 果然空中戰을 挑戰하여왓다 數百哩의 困難한飛行을 繼續하야온 我方에서는 勇躍應戰하야 E十五型十七機 E十六型七機의 敵戰鬪機와 섯겨 壯烈한 空中戰을 演出하고 瞬間에 敵機三機를 擊墜 敵機는黑煙을 吐하면서 墜落하엿다 敵機는 이것을보자 算을 亂하야敗走 我方은 全機悠悠히 根據地를 向하엿다 이戰鬪에 잇서 水上攻擊二等整備兵曹(橫須賀鎭守府出身)은 腹部에 致命的盲貫銃創을밧고 兩手에도 機銃彈을 밧고 銃座를 괴로울드리채로 壯烈한 戰死를 遂하엿다

名譽의戰死者

▲鯉部隊
◇戰傷死 三月二十日 中尉 川上安昆(大分縣)
◇戰死 三月十八日 少尉 菅原義藏(岩手縣)
◇戰死 三月十九日 少尉 矢部 滋

聯銀分行開業

【濟南七日發同盟】前부터 準備中이든 中國聯合準備銀行濟南分行은 結局八日부터 舊交通銀行에서 開業하기로되엿다

漢口、桂林空路開設

【上海八日發同盟】中國航空公司에서는 今回새로 漢口와 廣西省桂林을 結하는新航空路를 開設하고 兩地點으로부터 一週二回式旅客機를 날리기로되엿다 右桂林이 特히佛領印度支那와의 接觸上重要한役割을 演하는데鑑하야 國民政府가 特히命令한것인데 國民政府의 漢口逃出準備라고도 解釋된다

쳬코防衛에對해 佛關係國內意探求

【巴里七日發同盟】佛蘭西政府는 獨墺合倂後 不安視되어온 쳬코슬로바키아를 中心으로하는 中歐의 新情勢에 備키爲하야 去五日 波蘭、蘇聯、쳬코슬로바키아、루마니아、유고슬라비아等 各國駐箚大公使의 歸國을 求하야 重要協議를 하얏는바 봉쎄外相은 右協議에 基하야 訓令案을作成 七日 各大公使에手交한模樣인바 그內容은 祕密에 附하고잇스나 確聞하건대 駐波 駐羅 駐쳬코公使에 對하야서는 特히 佛蘭西政府가 쳬코의 獨立防衛를 爲하야 如何한境遇에라도 斷然 이러설 決意가잇는바 쳬코가 攻擊을受한 境遇에 各國政府는 如何한 共同動作을 取할 用意가 잇는가 하는 質問을 各其 駐箚國政府에 通告하도록 指令하얏다고 한다 波蘭 쳬코슬로바키아는 同盟關係는 업스나 佛蘭西와는 軍事同盟의 關係에잇고 또 루마니아 유고슬라비아 兩國은 쳬코슬로바키아와 小協商同盟을 締結하고 잇스므로 佛蘭西政府는 此等政府의 쳬코슬로바키아 侵略에對한 態度를 打診하기로 決定하얏다고한다

實業總長에 王蔭泰氏起用

(寫眞은 王蔭泰氏)

【北京七日發同盟】中國臨時政府는 日華經濟協議會와 協力하야 北支經濟開發을 指導助成하고저 行政委員會에 實業部를 新設하기로 方針을決定하고 實業總長의 人選을協議하든中이든바 最近滿洲內閣當時의 外交及司法總長으로 敏腕을 發揮한 王蔭泰氏를 起用하기로 正式決定하야 一兩日中에 發令하기로되엿다

海軍航空精銳 廣東各飛行場爆擊

【上海八日發同盟】艦隊報道部午前十一時發表 鈴木大佐가 引率하는 我海軍航空隊의 精銳約二十機는 昨七日 廣東附近에서 左와가티 活動하엿다
一、韶關飛行場에서는 格納庫一棟과 附屬建物一棟을 爆破
二、白雲飛行場에서는 格納庫와 附屬建物爆破
三、天河飛行場에서는 格納庫와 兵舍를爆破
四、西村驛에 滯留中인 大貨車群에對한 攻擊을 前日에 繼續하야 行하야 貨車三十輛을 爆破하고 一部를 燃燒하엿다

藏相、首相과要談

【東京電話同盟】賀屋藏相은 八日午後一時半 荻窪의 首相私邸에 近衛首相을 訪問하고 當面의財政問題에對하야 要談을하엿다

隴海線敵十萬 食料品刻刻으로欠乏

【徐州八日發同盟】南山東으로부터 江蘇省北部에잇는 敵陣地는 蔣介石이 國防陣地로 자랑하는니만큼 獨特한大規模의 築城인데 我軍의壓迫陣에 制壓되야 後方의兵站線은 隴海線으로부터 西南으로通하는 自動車道路를 남길뿐으로 十萬의敵의 食料는 刻刻으로 缺乏할뿐이요 衣服은 一旦中央軍답게 떨어저젓스나 아직도 冬裝한것을입고잇스나 給與는 惡化하는一途를걷고 잇스므로 掠奪이 盛行하야 民衆도 將兵도 거의 營養不良이되야 戰意를 喪失한狀態에 陷하여잇다 이에關하야 數年來 山東一帶를 巡回하야 診療에當하고잇든 獨逸人씨일러! 博士는 左와가티 말한다 이近邊 一帶의住民의營養이 나빠지게된것은勿論 支那의 給與가 나빠지기때문으로 거의全體에 亘하야 壞血病에걸려잇는狀態이다 歐洲大戰時는 獨逸人은 榮養의不足에서 비타민이缺乏이되야 聯合軍의 비타민封鎖에依하야 敗하엿다고하는데 支那人의 비타민缺乏은 戰爭이 消耗戰으로됨에따라 非常한打擊을 바드리라생각한다

金浦江華島視察 南總督視察第四日

京畿道管內巡視第四日의 南總督은 八日午前九時官邸를出發하야 칠부러나리든細雨도 途中에서개이고 漢江河畔을 長驅하야 午前十時十分 三百二十一年前에 建設된 金陵館跡을 그대로 使用하는 金浦郡廳에到着 職員에게訓示를與한後 때마침滿潮인 江華水道를 汽船으로 江華島에건너가 同十一時三十分 江華郡廳에 到着 同樣으로 訓示를與하고 晝食을 마친後 午後一時半 江華產業組合을 視察한다음 吉祥小學校에 이르러 校內를 一巡한後 兒童一同에對하야 總督의 敎育信條인五個의敎訓을 남기고 二時半總督은 一千年의 歷史를 가진朝鮮佛敎三十本山의 하나인 傳燈寺에 올라 古代로부터 由緖깁흔同寺院에 詣하고 이때부터 晴明한 春光을 浴하면서 江華島의風物을 滿喫하면서 同三時半下山 歸途에올라 一路自動車로 午後六時지나 官邸에 歸還 第四日의 視察을 終了하엿다

赤木氏로內定 上海工部局副總監

【東京電話同盟】上海工部局改革에 關한 我要求는 지난 六日 日高參事官이 覺書를 提出한以來 急速交涉이 進展되여 我要求事項의 하나인 日本人副總監을 任命할것을 承認하게되엿슴으로 政府는 其人選을 行한結果 八日拓務省 文書課長 兼祕書課長 赤木親之氏를 起用하기로 內定하엿다 右는 諸般手續을終了하고 月末頃 正式發令할터이다

夕刊後市況 八日

◆大阪短期◆

	後引	高値	低値
大新	八六·九	八六·四	八六·六

◆各地期米後止◆

	當限	中限	先限
大邱	三·六	三·九九	三·三六
釜山			三·五四
群山	三·九八	三·三	三·三四
木浦		三·一〇	三·四
下關			三·五二
名古			三五·〇五

◆各地商品後引◆

	當限	先限
大阪人絹	七三三〇	七四〇〇
福井人絹	七一三〇	七五〇〇
橫濱生糸		六九五〇

프랑코政權代表 領內에外國軍事施設不許를 英國政府에通牒

【倫敦七日發同盟】西班牙國民政府代表 알바公은 七日午後 英國外務省을 訪問하고 西班牙領土保全을 强調하는同時에 西班牙領土內에 外國의 軍事的根據地設置를 許容하지안는다는 決意를表明한 三月十日附 프랑코將軍의 通牒을手交하엿다 消息通은 右프랑코軍의 通牒은 西班牙에잇서서의 伊太利의 軍事的進出에 對하야 英國側의 疑惑을一掃하고 그結果 英伊協定締結의促進에 힘이되리라고 觀測한다 一般方面에서는 프랑코政權은 西班牙內亂이 終了할때는 國內諸利權에對하야 門戶開放主義를取하야 諸外國에 公平한利權의 分配를 行하려는 意向이요 어느程度까지 英、米、瑞典에 讓渡될것으로 期待하고잇다

三方으로包圍코 武店附近敵殲滅

【蚌埠八日發同盟】岡田部隊는昨日에 繼續하야 今日早朝來 蚌埠南方六里에잇는 武店附近의敗敵掃蕩을 開始하야 約八百餘의 敵을 武店西方의 丘陵에 壓迫하고 三方으로부터 果敢한 攻擊을加한結果 午後三時까지 四百餘를 殲滅하고 殘餘의敵을 殲滅하는中이다

第一號既に出づ
早稻田大學의講義錄

各講義錄모두가마츰내本年度春季新學年開始、第一號는 어느거나 벌서나왓다
目下 幾百·幾千이라는 靑年男女가連日繼續해서 入學中으로 只今이 入學의絶好機이니 小學校만을 마친諸君은 하로바삐 決意해서 入學의手續을 밟으라
아주內容見本을못본諸君은至急葉書로申込하기바람
讀者는모두本大學의 校外生으로서待遇함

中等學校程度
中學講義 月一圓·前後期各一年
商業講義 學費月一圓 一年半修了
高等女學講義 學費月一圓 一年半修了
電氣工學豫備講義 學費月一圓 一ケ年修了

專門學校程度
政治經濟講義 月一圓廿錢 一年半修了
法律講義 月一圓廿錢 一年半修了
文學講義 月一圓廿錢 一年半修了
建築講義 月一圓卅錢 一年半修了
電氣工學講義 月一圓卅錢 一年半修了

內容見本
內容見本은必히希望하는講義錄을明記해서申込하라

東京·牛込 早稻田大學出版部 振替東京一一二三 電話牛込三四五

有數한"學者發掘隊" 南北山野에서勇躍

城大藤田、京大櫻田教授等이

公州、扶餘、輯安縣等地서掘塚에着手

이봄에燦然出土될 古朝鮮의地下文化

해춘이되면서 산업조선의개발은 지하보고（地下寶庫）의발굴부터라고 금을캐다니 "탕구스텐"을캔다느니 산파듣에 곡괭이소리가 가는곳마다들리는이때 이것은 지하보고의개발로서는아주 별세계의 립장에 지하에 무처잇는 천사오백년내지는 근이천년전 고조선의 문화를 지하에서 발굴하는것이다

남에서는충남 부여（扶餘） 공주（公州）에서 백제（百濟）고분을파고 북에서는 압록강안 만포진（滿浦鎭）건너 즙안현통구（輯安縣通溝）부근에서 고구려（高句麗）고분을 발굴한다 남에는 경도제대（京都帝大）매원교수（梅原敎授）와조선총독부박물관 택촉탁（澤囑託）이담임하고 북에는 경성제대（城大）교수요 총독부박물관장인등전교수（藤田敎授）와도박물관야수（野守）재등（齋藤）량촉탁이 담임하야 어미사월조순에 각이현지에출장하야 발작업에 착수하엿다 그목표는 북부 고구려고분발굴은 벌서 수년전부터 일부착수하여왓든것인데 룡구는대고구려가 평양（平壤）으로 천도（遷都）하기전의 오랜동안 도읍처로하여 고구려문화의 보금자리엿든만큼 거기에잇는 유물은 광개토왕（廣開土王）의비석을 위시하야 수천으로만도헤일수업슬만큼다수한고분이잇서 이미발굴된것중에도 정교하고 웅려한벽화（壁畵）가발굴되여 학계에큰충동을준바잇서 아프로 이곳고분의발굴은 력사상문헌으로 희미한 고구려문화를 차저내이는데 크게 광명을 던질것으로 기대되여왓다 그러데 이번발굴에는그곳철도공사를 하는곳에서 약삽배기（基）가공사구역에 들어가게되므로 이봄에대규모로 발굴하자는것으로 그성적은 크게기대되고잇다 또부여 공주 지방의발굴은 백제시대의 전곽분（塼槨墳）에 대한 구조의 연구가 요점이 되여잇다 특히 박금발굴중의 공주의전곽분에서는 일족이 료사（遼師）운운의 행서（行書）로씨운 글짜가 색이워진 벽돌파개와가 나왓섯다 이에대한 연구의결과 그후중국예날의 료（遼）땅에서도 그와가튼것이 발굴되여 백제와료와의 문화적교섭이 증명된바잇섯든터이라 이번의발굴에도 고분의구조를중심으로 백제시대의 건축기술등의 연구가 기대되고 도읍면에는 백벽화의 발견이잇슬것이기대되고잇서 양춘의고고학계（考古學界）는 어렴대발굴에의하야 고대조선문화의 보다더 큰선양이 잇슬것으로 기대되고잇다

（寫眞은 輯安縣通溝平野를 山城에서 바라본것）

無教育四人에 國語를普及

전조선 형무소의 무교육자수는 지금 적확한 자료와 수짜는업스나 소화십이년중 입소자의 교육정도로보면 고등정도 삼십이명、중등정도 이백팔명、보통정도 이천이백삼십팔명、간이한문서를 읽을만한자 삼천삼백사십명、무학자 삼천오백십륙명、국어를 못쓰는자 삼천사십사명으로 수인의 무교육자수를 한 수잇는 수짜인데 총독부행형국에서는 어에 주목하고 작년에 수인에대한 교육규정을 제정하야 각형무소에서 무교육수인에대하야 간이학교정도의 국어、산술、수산등을 교수하야 상당한 성적을 올리고잇는바 최근방면 실정에비추어 다시 이 무교육수인들에게 국어보급을 식시키고자 방금 여러가지로 계획중이다

勞働態勢整備코저 勞働者訓練에注力

厚生省方針에追隨 總督府서도具體案研究中

후생성（厚生省）에서는 비상시로동태세（態勢）의 정비를 도모코저 여러가지 구체적연구를진행시킨결과 노동쟁의조정법의강화 노동시간의제한 최저임금의제정 노동은룍제도의실시 기타산업협력위원회의 설정등에 대한 고려를 거듭하고잇는중이데 조선서도 금년도의 노동정수요고（需要高）가 벌서 토목、건축방면만도 소요인원 삼십오륙만명이상이 예상될뿐만아니라 그외에도 석탄、금（金）등의 증산에따라 광산노동자라든지 일반공업의 발전과함께 격증될 기술노동자의 수요등 그 실수（實數）야말로 막대한 수짜에오를것으로 짐작되기때문에 노동정책의확립은 초미（焦眉）의 급무라할수잇서 내무국사회과를 중심으로 상（商）공（工）광산（鑛山）등관계각과（課）에서 방금 열심으로 여기에대한 대책을강구중이다

더구나 공장 광산등의 기술로동자는 조선서는 각별히 부족을늣기고 잇는현상이여서 그방면의 수요를 충당시킴과 동시에 소학교를 갓나온 도회지 자제들에게 직업교육을 전수（傳授）한다는 의미에서 연료선광연구소（燃料選鑛研究所）상공회의소가든데서 단기（短期）양성기관을개설하고잇는터이지만 금후론한층더 이곳의확충 충실을도모할필요가 잇는것이며 또일방로동자에대해서는 전년도와 마찬가지로 총독부가 중심이되여가지고 토목건축협회와 련락을취하야 알선해주는외에 로동자의 훈련 저축심의 함양 능률의증

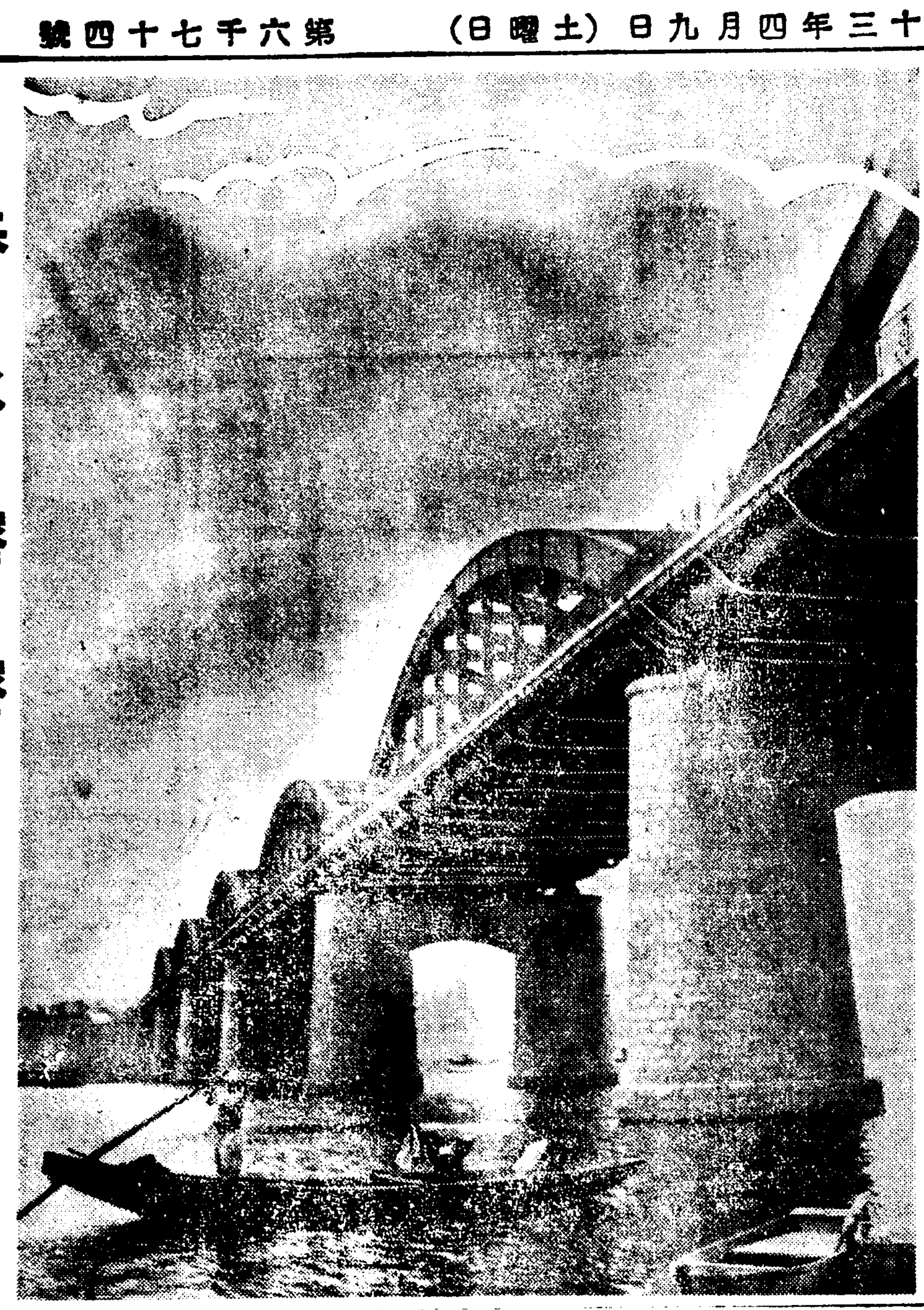

春水溶溶 （어제 漢江에서）

新人拔薦爲한兩大會

"出藍의才"를부른다

來十月에一齊開幕

審査員諸氏도이미決定

詳細後追發表

第三回 全朝鮮男女音樂競演大會 第二回 全朝鮮學生美術展覽會 本社主催

본사주최 전조선 남녀음악경연대회（全朝鮮男女音樂競演大會）와 전조선학생미술전람회（全朝鮮學生美術展覽會）는 대회개시이래 사계의 절대적지지와 열광적환호를바더 대성황리에 회수를 거듭하여오든바 작년에는 사고까지 발표하고 개최준비를 착착진행하든중에 일지사변이 발발하야 부득이 두대회를 중지하엿는데 사변도 자못 유리히 전개되고잇슴으로 금년에는 오곡이풍등하고 단풍이 아룸다운 가을철을택하야 오는 시월중에 제삼회 전조선남녀음악경연대회와 제이회전조선학생미술전람회를 일제히 개최키로되엿다

男女音樂競演

전조선남녀음악경연대회는 어번으로 제삼회를 맛게되엿다 어대회는 본사가 전조선방방곡곡에숨어잇는 천재음악가를 탐하여잇고 여금 그들의 재능을 완전히발휘시킬기회를 만드러줄목적미테 지난 소화십년에 제일회를 개최한이래 그동안회수를 거듭하기두회이엿는데 두회모두굉장한 성황을 일우어 쓸쓸한 우리음악계에 발랄한 생기를도더왓다 더욱일、이회대회에입상한이들은 모두가상당한 실력을 가추어 우리악단의 중견분자로군림하여잇고 또지금도 꾸준히연구에 연구를 싸코엇는이가만흔터로 어대회는 명실함께우리악단의 등룡문으로 자타가 공인케되엿다 어어서 어번에 제삼회 대회를 오는시월중에 열기로되엿는데 과（科）는 성악（聲樂）『피아노』『바이올린』세과로 곡목（曲目）과 기타상세한규정은 추후에 발표할터인데 여미결정된 심사원의 씨명은 다음과갓다

▲聲樂科 玄濟明 鄭勳謨 朴泰俊
▲피아노科 金永煥 金元福 朴慶浩
▲바이올린科 桂貞植 洪蘭坡

學生美術展覽

전조선학생미술전람회는 본사가조선학생들의 미술에관한관심을 북돗고 또그들의천품을 발휘식히려는 목적미테 재작년부터 개최하기시작한모든으로 처번부터 전조선남녀학생계의 열광적지지를 바더 대성황을일우어 우리학생미술계에 일신기원을지엇섯다 작년에는 사변으로 말미암아 부득이 중지하였든바 금년에 제이회 대회를오는시월중에 본사대강당에서 열기로되엿다 작품구별은동양화

▲東洋畵 高羲東 金殷鎬 李英一
▲西洋畵 金瑢俊 都相鳳
▲刺繡 兪貞順 全明子 柳英春
▲彫刻 金復鎭

觀光映畵

外國人觀光客誘致코저

內地、朝鮮、滿、支를背景으로製作

【東京電話同盟】동경（東京）북경（北京）의 추축은 방금 번성공명（功名）을 던지고잇는데 국제관광국（國際觀光局）에서는 이번에 동경、북경간의 풍경에다가 새로운 관광영화를 작성키로되엿다 팔월상순경에 촬영을 개시해서 동경으로부터경도（京都）나량（奈良）대판（大阪）궁도（宮島）경성（京城）금강산（金剛山）압록강（鴨綠江）봉천（奉天）신경（新京）할빈（哈爾濱）대련（大連）승덕（承德）산해관（山海關）북경（北京）대동（大同）의각지를 촬영하여가지고 십일월중에 마칠예정으로 완성하는때에는 국내는 물론 여러외국에까지보내여 관람객을 끌려고하는중이다

麻疹이大猖獗

【綾州】전남 화순군지방에는（全南和順郡）방금 마진이창궐하여일반가정에 대불안을 어르키고잇다는바 날이갈수록 더욱더옥만연되고잇서 지금까지 십여명의 사망아동도 잇다는대곳곳에서날로사망아동이속출 하는형편으로 일반가정에서는 우려중이라한다

罹災救助基金令案

八日成案·審議室에廻附

금년도부터 십년동안에 일천삼백만원을 적립하는 리재구조기금（罹災救助基金）관계예산은이미 성립되엿거니와 이것을 다시 법령화시키고저 총독부내무국에서 립안중이든 조선이재구조기금령안（제령）은 요지음 성안이되엿스므로 팔일오후 심의실로 회부하엿다 이법령의 대용인즉 "도당국은 비상재해에임하는사람을 구조하기위하야 이재구조기금을 축적하라"는 규정을 근간으로 구제기금의 지출비목은 재해대에 피난소、식료、의복、치료、매장、생업、학용품、운반용도구、입보등 각비용에 축당하도록 규정되여잇다

討匪狀況

【新京八日發同盟】동만지구（東滿地區）의 토비상황은 다음과갓다

一、依蘭縣=토벌대는 지난삼월이십칠일 오전여섯시반쯤에 의란현도흥지구（刀興地區）에서 계두토비인 비단（匪團）약이백오십명과맛나 교전세시간만에 이를 격퇴하야 다수의 무기탄약을 노획하엿다

一、依蘭縣=토벌대는 삼월이십구일오전다섯시쯤에 의란현사합가（四合歌）부근에서 비수（匪首）통명인 비적단 약백명을 공격하야 교전한시간만에 이를 궤주케하엿다 다시계백（雞白）병동대는 이십구일오후두시쯤에 동현무라에 침입하야 교전가운데에 대해서 연구중에 잇서 토벌중이다

一、中略=이경영（李景英）경동영（占東永）등의비적단을 공격하야교전한바잇는데 어시부엿터 다시 화천현（樺川縣）에서 토비단을 박멸하고 이를 섬멸하엿다

府內各公立小學 授業料一齊引上

六十錢을八十錢·八十錢을一圓

新設된高等科는二圓

학교경영의 경비상곤난을 리유로 부내각사립소학교에서 얼마전에 아동의 수업료를 일제히 올리기로 작정한후 이에 따룰공립（公立）측의 태도여하가 주목되여오던중 종래로 빈약하기그지업는 사립학교와는 달리경영체제의 견실성을 자랑해오는공립학교로서도 굿잘바를 모르든 물가고의 여파에는 어상더견디는 수가업서 드듸어 사립파의 뒤를이어 사월부터 일제히 수업료를 올리기로결정하엿스금후부내 각공립소학교에서는 각기 재적아동의 학부형에게대하야 이뜻을 전달하는동시에 인상액（引上額）을 명기한 통첩문을 발송하엿다한다 그통첩내용인즉 종래로 일、이、삼、사학년생은 륙십전식바치던것을 팔십전으로 올리고오륙학년생은 팔십전식 밧던것을 일원으로 올리고 고등과는 이원식으로 한다는 것이다 어쨋든 공립소학교의수업료인상문제는 이로써 그처실현을 보게된셈인데 이것을 계기（契機）로전조선가지에 번지잇는 각공립소학교에서도 역시 어에주종하야 점차로 수업료를 올리게될지도 모른다 당연히 예상할수잇서서 그러치안허도 수업료미납（未納）으로 교실에서 쫏겨나는 어린이가한두사람이아닌 오늘에잇서부독이한일이기는하나 그성과여하가 심히주목된다

津浦線의敗殘兵

電線切斷·鐵路破壞等行惡無雙

歸任한大島鐵道局調査課長談

北支視察後

철도국대도조사과장（大島調査課長）으로총독부압이편수과장（君下編修課長）등열명의 북지시찰단에 참가하야 지난달 어십사일에 경성을떠나 평수선（平綏線）대동（大同）경한선（京漢線）양향（良鄕）진포선（津浦線）제남（濟南）방면의철도관계의 상황을 두루시찰하고 칠일 오후에 도라왓는데 그는 북지방면의 철도상황을 다음과 가티 어야기하엿다

북지의철도는 운전회수가격어서 여객이꼭주하야 매우혼잡을이루며 시간이만히 걸리는데 현재의형편으로는 어쩔수업는상태이다 특히 느낀것은 제일선에잇는 철도종업원이전선（戰線）의장병（將兵）이나 마찬가지로 위험을 무릅쓰고 일을보고잇는일이다 진포선어느곳에서는 밤에 패잔병（敗殘兵）이나타나서 철교를파괴하고 전선（電線）을 절단하여기때문에 제남 천진（天津）사이의교통이 막혓스나 밤에는 위험하야 수리를 하지못하고 나제군대의 옹호（擁護）로 작업을 하고잇는 상태이다 어느때에 대잔병이나타날는지 알수업는 현상이어서모두들긴장의빛을 보고잇섯다 평수 경한 진포각연선의 지나인은 피란민이 차차도라오지마는 패잔병이 작구 나타나서 밤에는 전선을 끈어버리므로 군대이나 철도당국자는머리를알코잇는형편이엿다

春季競馬

경성춘계경마대회（京城春季競馬大會）는 동대문 밧 신설정상설경마장（新設町常設競馬場）에서 금구일오전열시부터 개최한다는데 그일정은 다음과갓다

四月九、十、十五、十六、十七

京城消防組試驗에 競爭率14對1

이십일、이십이、이십삼、이십사、팔일사월팔일 오전팔시삼십분부터 경성소방서（京城消防署）에서 경기도 소방수의 채용시험을 행하엿든바 이십명채용에 이백팔십명의 지원자가 살도하여 십삼배의 경쟁률을 보이여 그중에서 학과를 파스한자는 겨우 삼십삼명에 불과하엿다 방화전사（防火戰士）인 소방수가되라면 지조견실（志操堅實）체격강장（體格强壯）학과우수（學科優秀）의세박자가마저야 채용되는것이다

金宗燦畵伯

北支方面으로 從軍次로出發

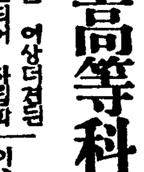

『남종』파『아메리칸』사 통파원 김종찬（金宗燦）씨는 종군화가로써 유명한이로 이왕가（李王家）와 육군성（陸軍省）의 후원을어더가지고 근일북지방면으로출발할 예정이라고한다 그런데 동씨는 수군북지방면의 전적을 씨의 독특한 동양화의 필치로 그리기로 되엿다는데 그중에서도 봉천（奉天）신경（新京）승덕（承德）북경（北京）에서 고적과풍경을 그리기로 되엿다고하는데 벌써부터 그인끼는 대단하다고한다

（사진은 김화백）

自働車에 生徒轢傷

팔일 오전여덟시경 남대문통（南大門通）오정목 칠십일번지 아페서 황금정（黃金町）이정목문상룡（文上龍）（二三）의운전하는 평화（平和）"택씨-"경구천이백 칠십삼호자동차가 남대문통에서봉래정으로질주하던 도중에 신당정 이백칠십팔번지에 사는 경기중학교생도 최락소（崔洛昭）（一五）를치엿는데 곳 부근병원에 수용하야 생명에는 별탈이업스리라한다。

총딱

일전시내모부호가죽어 조호테가라고 구경하는데 수천원을 드려서한다고소문이자자하더니▲오천원을 드렷는지는 돈잇는 사람토라령을하나마나 참견이야어렵지마는구경군은 웬 구경군이지 ▲구경 조호가、할일이 업던가부인어네들이래서 집안에 일업슬리도업겟건만▲국구경이무슨구경이라고 살림제처노코 구당압뒤로인산인해를만드럿스니 이가티기를쓰고다닐일은 무엇이지!▲박갓양반들이 이런일은 취체（?）를좀하는것이 어떠허시요▲경기도학무과에서 새로공업의교를세우고 지원자가 만흘것을 예상하고 엽학원서 용지를 일만매나박여두엇다고▲학생은 단일백육십명모집에 원서용지 선접이나쓰잔셈인가

曆

▲四月九日(土曜)陰三月九日
▲干支辛未
▲日出六時九分
▲日入十九時二分
▲日南中十二時卅五分廿一秒
▲晝間十二時五十四分
▲月出十三時二十七分
▲月入二時二十九分
▲滿潮(仁川)十二時十五分

連日……超滿員謝禮

◇晝夜興行◇ 晝間…朝十時부터 夜間…夕七時半부터

◆晝間에入場하시는분은映畵와樂劇을다보시게됩니다

歌劇·춤·노래·스켓취

花娘樂劇團大公演

◆第三週프로（九日밤부터）◆

悲歌劇 孤島의悲歌 全七景 洪吐無·作

춤·노래·스켓취 멀-리떠러저잇는외로운섬!그곳에서피여나는香順이와鄭道令의애끗-는사랑의속삭임

喜歌劇 拾萬弗 全一幕 申不出·作 全十六景

十萬弗이라는돈으로貴重한것어다그려나맛치속에서흘러나오는 딱빵울이야말로億千萬弗以上의價値가엇다는대장깡울背景으로이러나는우숨과노래의한토막

演出……朴英一 李英一 裝置……李順吉 照明……李英和 進行……全一 社交……金斗七

團成社

食前의一杯

食事가아주늘고 맛잇게먹게되여

입안이 틉틉하게 쓰고 혀가 꺼칠꺼칠 해서조금도 食慾이 업거나腹中이 부굴부굴끓코 아해배가 쨍쨍하게 불러서 食慾이 나지안는다는 사람들이 每食事前에 養命酒를 한잔식먹으면 五臟六腑에 골고루 퍼저서腹中이 훅군훅군 더워지고 食慾이 늘게되여 平常時보다 만히 먹게되는데는 異常한일이다

그리고 또 고마운것은 먹은것이 消化가잘 되여배안에 남어 잇지안흐므로 배속어 아주천케되고 차츰 元氣가나서 不知中에 弱해진身體가 튼튼케 恢復되므로 무엇보다도 効力이 크다고 好評을 밧고잇다

滋養 强壯劑인 養命酒는 信州伊那谷의 海拔三千尺의 高地에서 高山貴重藥草를 合釀하야그活性成分이完全히녹아서活性그대로젓득들어 잇는것이 特長이므로먹으면卽時體內에 吸收되여 全身의 血行을 조케하야 胃腸의機能을活潑케하는故로食事가맛잇게 늘고 榮養이 조아저서 弱해진身體에 復活力이 붓게되는것이니 誰某라도 一次試服해서 그 眞實함을 體驗하시요

小瓶進呈 意外 라할만치 好感을주는深山仙酒로芳香美味해서먹기조타는것을實物로 紹介하기爲해서 養命酒試飮用小瓶一本을無代로送呈中이오니 東京市澁谷區上通四丁目九番地 養命酒本舖出張所로곳 葉書로申込하시요

信州伊那谷의特産 製法日米專賣特許 鹽澤家傳 養命酒 携帶用一圓五十錢 大瓶三圓 德用四圓

●全國有名藥店、百貨店、食料品店에잇슴니다 品切일時는 便宜上 東京出張所로 注文하시요 送料本舖負擔、代金引換으送料實費拜受합니다

注意 標準品잇슴 專賣特許鹽澤家養命酒의文字에特히注意하시고사시요

滋養强壯劑로서 ◆胃腸衰弱한분 ◆虛弱體質인분 ◆神經衰弱한분 ◆强腦强精의目的 ◆根氣薄弱한분 ◆不眠症、숨갑분분 ◆呼吸器虛弱한분 ◆疲勞倦怠한분 ◆産前産後의婦人 ◆貧血厥冷한분 ◆病後恢復期等等

信州上伊那郡南向村大草 釀造發賣元 養命酒本舖天龍館 東京市澁谷區上通四丁目九番地 出張所 養命酒本舖出張所 電話青山五二九八番 振替東京六八八五五番

中部版

仁川春季淸潔施行

【仁川】인천경찰서(仁川署)에서는 최근에 전염병이 창궐하야 일반부민은 불안중에잇스므로 그예방의 만반의준비를 하는중 오는십팔일부터 이십일까지 부내를일제히 춘기대청결을 시행하게되엿다 시일과 정명은 다음과갓다

◀十八日 萬石町 花水町 花平町 松峴町 松林町 金谷町 昌榮町 月尾島
◀十九日 松坂町 花房町 龍里町 山手町 仲町 本町 海岸町 港町 宮町 濱町 新町 旭町
◀二十日 柳町 桃山町 花町 敷島町 大和町 日出町 栗木町 京町 西京町 龍岡町 龍雲町 山根町

怪漢二名이出動 土幕四十戶撤毀

官吏인체行勢、捺印밧고强行

住民一名抗拒타負傷

부내신당정(新堂町)용곡고등녀학교(龍谷高等女學校)아페잇는빈터 약칠백평에는 수년전부터극빈한살림을 하는사람 약사백명이 토막을 짓고살기시작하야최근에는 칠십호가량이 살고잇섯다 그런데 지난삼월중순에 별안간에 정체모를 사람두명이나타나서 호구조사를하고 가더니 이삼일후에 또다시 그두사람이나타나서 이삼주일내로 전부철거하라 이곳에는 총독부전매국창고를 건축할터이니 일간부청이나 경찰서에서 부르거든 곳출두하리고하며 관청에서 나온것처럼 꾸며가지고 무지한주민으로 하여금 철거승낙서에 날인하도록 하엿다한다 이때에주민들은 이일을 당국에서선처할것이라밋고 내용을 잘알지도못하는게약서에 날인을 하엿다는데 그뒤 며칠안되여 그사람들이 인부를다리고 와서 남자가 일터에 나가서 부녀자만잇는곳의 건물을 헐기시작하야 현재철실중에서 약사십호를 헐엇다고한다

졸지에 이런경우를 당한토막민들은 갈곳이업서서 비러에서 노숙(露宿)하는 사람도 만타는데 그중일백사십오번지 사호에사는 어석년(魚錫年)(四五)씨는 집헐는데 항거하엿다고인부들이 난타하야 중상을입고 병석에 누어잇다

그리고 이정체모를인물들은 그토지의 소유자가누구이란는것을 비밀에 부치고 일을진행시키고 잇다는데이곳에 점포와주택건축을계획중이라는 소위총감독권용문(權容文)의수하에서 일하는 김모(金某)라는청년은 그토지소유자에게하야 다음과가티말하엿다

이토지소유자는 강기정(岡崎町)에잇는 경성고무공업소인데 이곳에는 점포와주택을 건축한다는말을 드럿습니다 또한 자세한것은 총감독권용문씨가 알뿐이고 우리들은 잘모릅니다

"官廳서왓다해서 白紙捺印햇소"

住民들의하는말

우리들은 이러케갑작이 집을허는줄은 몰랏고 어떠케사라가도록은 만드러주는줄로알고 도장을찍엇습니다 처음에는 관청에서나온사람들인줄알랏드니 그러치도 안흔모양이로군요 당장갈데가업스니 헐린자리에서나마 지나는수밧게 업지요

헐려도無可奈何

東大門署當局 談

하엿다

남의땅에 집을지은것이 잘못이니 헐려도 할수업을것이다 인부들이 주민을구타하엿다는말은 못드럿스나 만일사실이라면 그것은 큰잘못이다

(사진은 집헐린자리에서 헤매고잇는주민들)

槿花校新入生 國防獻金寄託

시내안국정(安國町)근화녀자실업학교(槿花女子實業學校)금춘신입생도 륙십명은 입학의기쁨을 가지고 동시에 국방헌금을하기 위하야 주머니를털어모흔것이일백원이나되는것을필보사에의뢰하야 조선군사령부에 전달키로

江華碁會盛況

【江華】강화읍내의 사교기관인 사루거회(砂樓碁會)주최의 삭월기회는 지난팔일오후 일곱시반부터횡산(橫山)씨집에서 개최하야 대성황으로 동십이시에 폐회하엿다 입상자는 다음과갓다

◀特別賞 金亨鎭◀一等賞 吳庚煥◀二等賞 權運翰◀三等賞 古川喜一郞◀四等賞 松井增平◀五等賞 橫山喜市

公益質屋利用者 漸次로增加傾向

경성부영동부(東部)서부(西部)두곳 공익질옥의 삼월중대출자총수는 이천사백칠십구명이고대출금액은 일만이천사백팔원오십전이며 일인당 오원평균식대출한셈이며 회수상황은 명수로는 삼천십삼인이요 금액으로는일만구백육십사원이다 그런데 작년삼월과 비교하면 대출에서 회수에서나 모두인원수와 금액의 증가를보이고잇다한다

公設中央卸賣市場 五月初旬에着工豫定

경성수산주식회사의 경성수산시장(京城水産市場)도 지난일일부터 경성부직영으로되엿거니와 경성부당국에서는 작년도의부회에서 결정되여 아직 그착수를 보지못하고 오던것인데 금년도부터 약삼십만원을 던저서 중앙사매시장(中央卸賣市場)을 건설하게되여 벌써 그설계를 다마치고 방금 구내철도선로이입(引込)시설에관하야 철도당국과 절충중인바 오월초순경에는 공사에 착수하야 오는 시월경에는 완성할예정이다 이중앙사매시장이 완성되는때에는 현재의 수산시장은 그대로 중앙시장의 수산부로 될것이며 청과부(靑果部)가될 목조단층과 사무소 매점립매장(立賣場)중매인집합소(集合所)하적장(荷積場)등은 이층으로 건축할터이라한다

素砂驛附近에 釣魚池設置

【素砂】경인선소사역(素砂驛)아페잇는 부평수리조합(富平水組)에서는 소화십이년사월부터 소사역의발전을 도모하기 위하야 부근에 저수지를만들어 낙시질할장소까지 설치할예정으로 계획중이든바 작년도에 우선보고와서류를보내든바에 소사승수산미를 적당한장소로결정하고 본격적으로 일을착수하야 불원간인가되는대로 공사를 착수할예정이라고한다

江華四個小學에 學級增設을計畫

民間寄附도萬四千圓

【江華】날로느러가는 취학아동은 금년에도 상당가량이 수용되지못하고 남어지게됨의미수용아동은 갈곳이업서 헤메고잇다 년도초기되자 화도 송해 양사 내가(華道 松海 兩寺 內可)등각 소학교에 오월안으로 학급증설을하기로 되여곳 공사에착수하리라는바 민간측기부금 일만사천이백육십원도 완납되엿스므로 전기 네곳소학교만은 당면에급한사정을 어느정도까지 완화되리라고하야 일반은 모다 면내유지들의 열성을 충찬하야마지안는다고한다

永登浦種痘施行

【永登浦】부내에 천연두(天然痘)환자가 발생하야 각경찰서에서는 방역에만전을 도모하고잇는데 영등포경찰서(永登浦警察署)에서도 다음과가튼 일정으로림시종두(臨時種痘)를 시행 하게되엿다 일반가정에서는 남녀노유를 물론하고 우두를넛는것이조흐리라한다

◀四月十九日
◀本洞町은 元鷺梁津駐在所裏
◀鷺梁津町은 鷺梁津驛前
◀黑石町은 南工學院
◀銅雀町은 天主敎會堂
◀上道町은 金仁植方前庭
◀四月二十日
◀道林町은 又新小學校
◀番大方町은 〃
◀新吉町은 〃
◀四月二十一日
◀永登浦町第一區는 府出張所
〃 第二區는 〃
◀永登浦町第三區는 □□□境內
〃 第四區는 〃
◀四月二十二日
◀堂山町은 普明學校
◀楊坪町은 〃
◀楊花町은 〃

沿海의濃霧로 定期船出航不能

仁川埠頭에船舶沙汰

【仁川】칠일아츰이래로 인천지방에는 세우가나리며 연해일대에는 지튼안개가 끼여서 선박의 항행이 념려된다하며 지난번 해룡환(海龍丸)조난사건도잇섯슴으로 연안항행의 대소선박은 란항이기때문에 각지로 다니는 정기선박도 항행치못하고 인천부두에는 선박과 화물의 사태를 보이고잇다한다

生鮮百九十萬罐 京畿漁聯에委托

昨年中各地漁組로부터

【仁川】경기도어업조합 연합회(京畿道漁業組合聯合會)에 작년중에 각지어업조합에서 드러온 어류(魚類)총게를 조사한바에 의하면 수입수량이 일백구십만일천사백삼십구관으로 그가격은 팔십만팔천팔백륙십구원오십전이다 전년동기에 비하면 수량으로는 팔십삼만이 격증이며그가격으로는 오십구만칠천사백이십칠원이십전이다 어련(漁聯)에서 각지로 수출시킨 수량은 일백륙십오만사천이백륙십이관에 금액으로는 팔십삼만사천삼백삼십이원구십팔전으로 이역전년에비하면 격증을보이엿다한다

◀四月十四日=永登浦町 第一區 第二區 第三區 第四區 鷺梁津町 本洞町 上道町
◀四月十五日=堂山町 楊坪町 楊花町 道林町 第一區 第二區 黑石町 銅雀町
◀四月十六日=新吉町第一區 第二區 番大方町 汝矣島

旅館뒷방에서 속삭이든男女

仁川署에서保護

【仁川】지난칠일 오전구시쯤에 부내경정(京町)이백삼십일번지화순여관(和順旅館)에 행동이수상한 청춘남녀가 투숙중이라는것을 인천서(仁川署)원이 탐문하고 데려다가 조사한결과 녀자는 경성부창신정(京城府昌信町)모용직점에잇는 김춘희(金春姬)(二○)로 전부터 사랑하는 사나히를 맛나 인천으로 봄빗을따라무단히출가하엿다한다 보호하여두고 경성으로 조회중이라한다

京仁一體促進次 實地調査에着手

京畿道서三萬圓드려

만주사변을계기로하야 종래순소비도시에 지나지안튼 경성은 근교더욱어 영등포방면에 일본내지대자본의 공업회사가 진출하게되엿스며 경성을 중심으로 나타나기시작한 공업경기는 점차도내전부에퍼저 십이년말현재로 도내공장수는 일천배십륙개에 그생산액이 이억사천만원에 달하고잇다 이것을명치사십삼년에비하면 참으로 격세의느낌이잇서 공장수는 당시의구십개에비하야 십이배나 생산액은 당시의일천만원에 비하면실로 이십사배에 달하고잇다 이와가티 금일(今日)의기세를 보고잇는 도내공업의장래는 북지신정세를 새로운재료로 일단의 비약을할것으로 기대되고잇는데 거기에는 무엇보다도 대지진출의 중대거점(據點)이되는 인천항과 공업중심지경성을 일층긴밀하게하는것이 무엇보다도 긴급필요한일이라고하야 도당국에서는 년래의중대숙제로 되여잇는 경인일체(京仁一體)를적극적으로 실현할의향으로 이만구천원의경비를던저그기초조사실의 조사를 하기로되야 주로경지측량에 착수하엿스므로 조사의완성은경인일대 공업발전상 만흔도음이 될것으로 기대되는바이다

狂犬病豫防注射

【永登浦】영등포경찰서(永登浦警察署)관내 광견병예방주사는오는 십일, 십이, 이틀동안영등포경찰서안에서 시행하기로 되엿다 개를기르는일반가정에서는반드시 당일주사를 맛처야한다

永登浦淸潔日割

【永登浦】년중행사인 금년도영등포경찰서관내 춘기청결(春季淸潔)은 다음과가튼 일할로 실시하게되엿는데 특히 금년도에는 검사를엄밀히할터이니 일반은 집내외를깨끗치하고 온돌속구와 의복가튼것은 반드시 쬐

沈滯튼建築熱 今年부터再激發

三月中敷地證明願千餘件

경성부에서는 지난소화십일년도에 부역확장을하고 십여년도부터는 일천오백만원의 예산으로 오개년계속으로 도시게획(都市計畫)사업을 착수하야 간선도로와 시가지도로와하수도개수(下水道改修)등을 이에따라건축열도 대단팽창하여저서 날로 대경성의 면목이 새로워가는터인데 작년여름에 지나사변이이러난뒤로 그발전『템포』가적지안흔 견제를밧게되엿다 이제이것을 경성부공영부 도시게획과에서 접수하는 건축부지증명(建築敷地證明)을 통하야 보건대 사변전 작년유월에는 그증명원건수가 일천이백이십건이엇던것이 칠월에는 팔백이십오건으로 갑작이 떠러젓다

그리하야 작년십이월에는 겨우 이백구십칠건이엿다 그러나 금년에들어서부터는 차츰 건수가붓어서 지난일월에는 삼백십팔건이고 이월에는 오백삼십사건이되고 삼월에는 일천칠건으 덤펴뛰여 해빙기를 압두고다시금 그전의 경기로 회복될듯보이고잇다 작년도중의 건축부지증명원의 총계를 보면 팔천구백사십건인데 그중 약삼할은진축되는 건수이므로 작년사월부터 금년삼월말까지에 경성내에는 약이천칠백여채가 신축되엿다고 보겟는데 어째든 금년부터는 경성의 건축경기가 작년사변생겨서부터 상당히 호경기로 일어나게될것이다

江華 東檢講習所에 有志義捐金遝至

【江華】강화군길상면 동검리(江華郡吉祥面東檢里)강습회는 작년칠월에 십평의 건물을 신축낙성하고 지금까지 아동교육을 하여왓는데 재반설비가 부족할뿐더러 경영난으로 강습회당국자는 고심하여왓다 이소식을들은 각처유지들은 강습회의비품대로 보내여서달라고 자진기부를하엿다는데 이를접수한 강습회당국자와 일반리부형들은 감사함을 마지안는다고하며 의연자제씨의 주소씨명은다음과갓다

◀京城府汝矣町 李德星 金十圓 ◀京城府玄石町京仁物産會社 五十圓 ◀京城府玄石町우리商會 金二十圓 ◀京城南大門市場大昌商會 金十圓 ◀仁川府西京町富林商會 金十圓 ◀仁川府花平町 鄭成鎬 金五圓 ◀忠南唐津郡以面大浦里 千根植 三十圓 ◀江華郡吉祥面溫水里 金于中 金十圓 ◀江華郡吉祥面溫水里 金學濟 二十圓 ◀江華郡華道面魚肝里 金南植 二圓 ◀江華郡吉祥面溫水里 黃鐵山 金二圓

文彰學院에 土地百餘坪寄附

李奉龍氏의好意感激

【纛島】시외 뚝도문창학원(纛島文彰學院)은 당지 유지들의 자진출연으로 날로날로 발전하여 간다는바 누보한바거니와 동학원은 교사(校舍)를 증축한후에 운동장(運動場)이 협착하야 학원당국자들은 운동장 확충을 게획하고잇든바 이소식을들은서독도리(西纛島里)리봉룡(李奉龍)씨는 그학원운동장에 접속되는의 토지백여평 시가천여원의토지를자진하여 기부 하엿스므로 학원관계자는물론 일반은 씨의 독지를 칭송한다고한다

地方人事

◀韓萬植氏(慶州稅務署稅務吏)京城稅務監督局人事次本報慶州支局來訪

朝鮮總督府技師 工學士 金聖浩
鑛山經營法
內容
第一編、序論、第二編、地質學、第三編鑛物鑑定法、第四編、一般金屬鑛床成因及朝鮮金床에對하야、第五編探鑛、第六編、鑛山調査及評價法、第七編、金鑛製鍊法、第八編 混汞製鍊法、第九編、靑化製鍊法、第十編、選鑛法、第十一編、金銀乾式分析法、附錄 新規鑛山出願、鑛物登錄申請手續
定價 四圓八十錢 送料 三十錢
發行所 京城府竹添町三丁目三番地九七號
發賣所 京城府竹添町三丁目三番地九七號 晴嵐社 振替京城二六二五八番

本報全南支社
光州府本町五丁目二五
電話七六七番

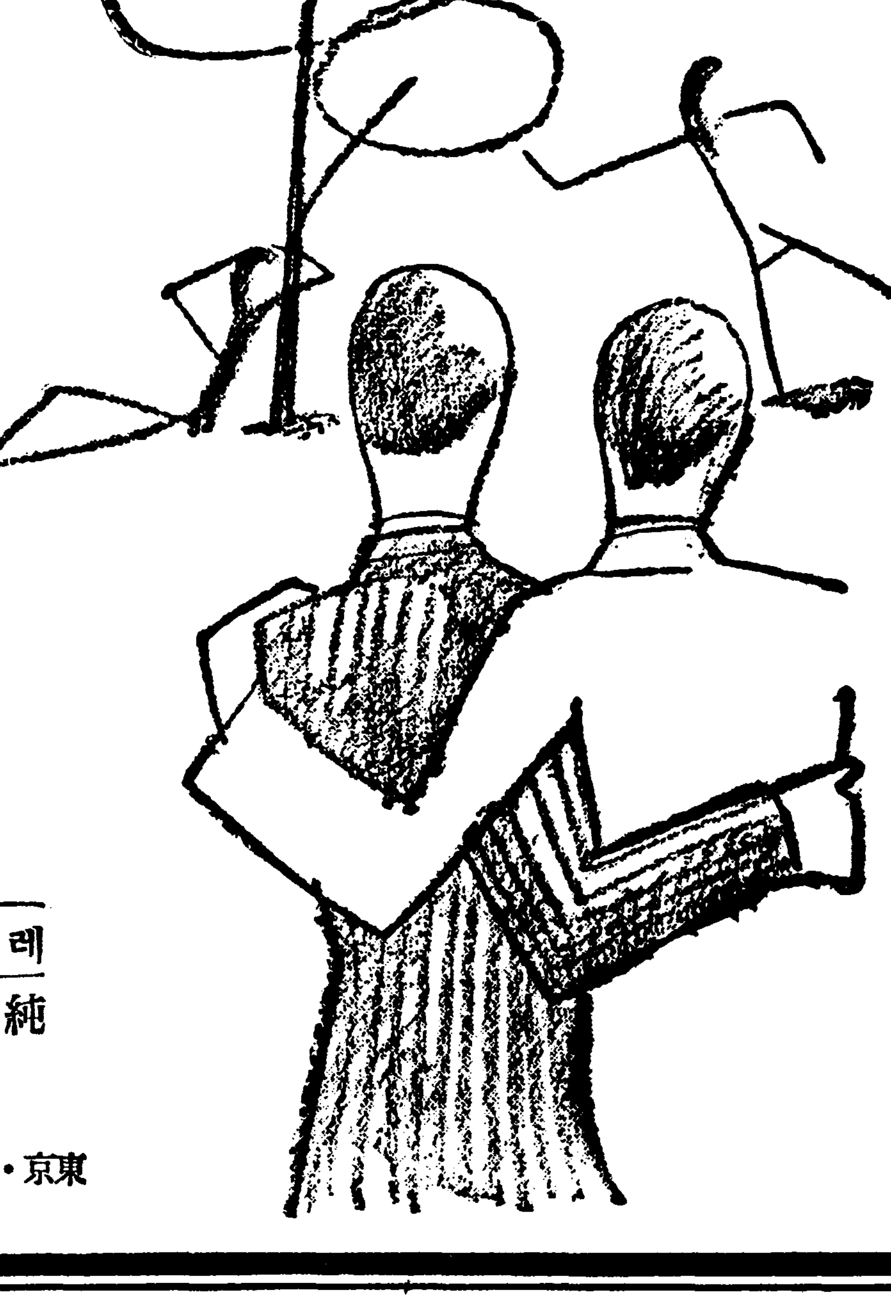

玉蜀黍
優良種子實費分讓
分讓方法을仔細히記錄한目錄을請求하시면 곳보내드립니다
平壤府船橋里
日本穀産工業株式會社

皮膚 チャージ (챠-지)
◎顔面手足거츠름指間무좀股間습증
◎근질근질한皮膚病에꼭한병만쓰면 영낙업시完治됩니다
여드름、버짐、膣、濕症、무좀、毒蟲、蚤蚊빈대의害의完全治療는チャージ……때려지안코 알코지안코 全部에滲透治療
定價 卅錢、五十錢、一圓 二圓、三圓、五圓
東京神田花房町 山崎帝國堂

味
鼻下의供養에
味の素의功德
味の素 (아지노모도)
(登錄商標)
味の素本舖 株式會社 鈴木商店

世界的으로渴望하는名畵의登場
四月八日부터空前의大興行!
유나이테드社超大作全發聲日本版
哲人차-리-챞푸린氏自作自演自監督
모던타임스
보-렛트고다-드孃 助演
PCL超大作全發聲
演出 矢倉茂雄氏
雷親爺
德川夢聲 佐伯秀男 高峰秀子 大川平八郞 大共演
日本商事映畵社特作全發聲
服部良一 總指揮
東日大每特輯
賣れつ兒を聽く
支那事變戰捷뉴-스
黃金町 電話光三九五
優美館

本報慶北支社
大邱府京町
電話一四四三番

本社主催 全朝鮮 都市對抗蹴球前記 【二】

出征은冒險이나 傳統의힘을期待

明治神宮에서의 赫赫한 戰歷

咸鏡北道 全淸津

【淸津特派員吳快一發信】本社主催의全朝鮮都市對抗蹴球戰의社告가本紙上에 나타나자 全關北의 坊坊谷谷에는 勃然히 蹴球熱이이러나關北健兒의鐵脚은 미처解氷도 기다릴 餘暇도업시 球場을 向하야 달려갓다

그러나 한便으로는 球場에선 選手가 몃번이나 달든 健脚을 멈추고 〃뭘!〃을 내려다 보앗슴이라 이두가지 事實은 淸蹴이 얼마나 이번 大會에 對한 感情이 多方面으로 銳利하얏든가를 알리는 好個의 資料다

即 前者는 蹴球熱을 宣揚하는데 큰意義를 가진 大會에對하야 直感的으로 反應한것이나 一方今番 遠征에는 許多한 不利한 條件이 介在하야 淸蹴의 名譽를 毁傷치나 안흘가 하는點에서 選手自身이나 淸蹴을 싸고도는 淸津體育會가 다가려 出征을躊躇하게한것이다

介在한 不利한點이란 다름이 아니라 氣候關係로 淸津球場은 아직 完全解氷前에 社告를보앗섯고따라서 봄의蹴球씨-즌으로서는淸津에限하야 一個月의尙早한感이잇다 게다가 選手의大部分이 各自의職場을가저 各地方에 散在한것을 無理하야가면서까지 集合시킨것이 四月五日에야 겨우初會合을 하얏스니 練習不足의 缺點은 最大의不安感을가지게한다 普通地方團體와는 다른 地位를 가진淸蹴이 練習업시 自信업는出戰을 한다는것은 確實히大冒險임에 틀님업스나 우리는淸蹴의다른名譽를 爲하야 敢然出戰을 決意한것이다

淸蹴의眼中엔 勿論勝負가업다 그러나 다만 選手諸君의 責務과淸蹴獨特한 名譽잇는傳統—— 純正한 스포-츠맨쉽-을傳達함으로서 스포-츠淨化를 부르짓는 今日의運動界에 寄與할바잇기를바랄뿐이다

今年의 팀組織은 昨年神宮競技決勝에 全習專을一對零으로擊破하고 朝鮮代表로東京에遠征하야 또한決勝戰에드러가 全早大에게二對一로 앗갑게도敗하엿든그때의陣容大部分이 그대로잇게되고 새로히左翼에金公松、趙斗憲 兩新進을 配하얏슴으로『멤버-』를볼때 스스로敵安을느기게하는點도 不無하다

總帥張吉鎬君에 李治鎬、韓虎鳳、崔長孫君을配한 金城鐵壁이 難攻不落이요 淸蹴의鐵腕兒李命錫君을中央에 張鴻南、崔昌吉、安鳳天君等을配한 攻守自在한 堅陣이며 林日順、金龍率、姜泳弼、姜永斗、趙斗憲、金公松諸君의鞏固한陣容은 鄭凞、重凞을 自在로 시킨다면 今番冒險戰에도 勝算이업는것은아니라하겟다 오직 彈力性에만나면 發해보이고 强한힘에만나면 强해지는 傳統의偉大한 彈力作에 眞正한 運動精神을 發揮한 運動美德을 발때삼아 『淸蹴』의 名譽잇는 出征을 敢行하는동안 特히 關北人에 告하는바이다

▲引率者=吳快一 ▲마네저=朴茂鎬 ▲主將=張吉鎬 ▲選手=趙斗憲 姜永斗 姜泳弼 金龍率 林日順 安鳳天 李命錫 張鴻南 李治鎬 韓虎鳳、張吉鎬(候補)金公松 崔昌吉 崔學孫

(寫眞은 關北을代表한 淸津軍)

國境의黑衣隊! 中央에敢然進軍

凜凜한體軀는威脅的存在

平安北道 新義州

國境의 黑衣隊! 全新義州 아式蹴球軍이中央舞臺에 進出하기는 有史以來初記錄이라하겟다 鴨綠江의 鐵壁을바든 억센朝鮮의 守備陣이라고도 할만한 凜凜한 體軀며 百折不屈의 鬪志는 어떤 都市對抗戰에 威脅的存在이어다

新義州軍의 特色은 團員中에는 米穀商、木工業、布木商、勸場員、르링크商、洋靴商、稅關員 官廳員等 가지가지의 職業別로 組織된것이다 職場에서 허덕이면서도 오히려 스포-츠의 重要性을 기피認識한 健兒들이다 勝敗를 度外視하고 이번 處女出戰의 壯途에오르는 一行을爲하야 新義州人士들은 激勵와聲援을 앗기지안는다고한다 無名의 名士들이 第一線의 猛將들과 對時하야 果然어떠한 活躍을 보여줄것인가에 頗달리 興味를이끌고잇다

◇新義州蹴球團 監督=金明奎 主將=金永熙 選手=田永根 田永甲 高順昌 宋錫禧 崔昌根 崔泰健 金甲鎭 崔子賢 文瑞明 張翠煥 【候補】金在德 李應信 朴元俊

(寫眞은 新義州軍)

東京大會期變更 米國서問題化

【紐育三日發同盟】ZOC(國際올림픽委員會)總會에 出席하야 日本의 全幅的支持에 努力한 米國代表『뿌란데-지』氏는 來十四日『뉴-욕』着의 伊太利汽船『렉크스』號로 歸國할豫定인데 이때에잇서米國運動界에서는『카이로』總會에서의 東京大會開催期變更問題가 俄然重大化하게되여 東京大會의 開催期가 米國에잇서서 자못不利하게 變更된것은 이 大會에 大擧多數參加를 豫期하고 잇던 米國軍、其中에서도 中心勢力을 이루고잇는學生軍의 活躍을 阻止하기 爲하야서의 歐洲諸國의 策謀에依한것이라고 解釋하야非難의소리가 노파저잇다 그러나 어問題에 對하야서는『뿌란데-지』氏의 反對派들도 모두歐洲諸國의 策謀에不滿을 보이고잇스나 이와同時에『뿌란데-지』氏의 『카이로』總會에서의 技術的失敗도 또한問題가 될모양으로同氏는 關國과함께 市俄古陸上聯盟을 비롯한 各大學競技團體로부터 만흔 抗議에 直面할것으로 觀測된다고한다

日比拳鬪豫選

全日本拳鬪聯盟에서는 지난四日 丸之內빌딩事務所에서 定例理事會를 열고 今春에 擧行할 日比對抗拳鬪戰準備에 對하야 여러가지로 協議한結果 日比對抗戰代表選手 選拔豫選大會를 來廿三、

釜山서第一戰 巨人2 阪急1

巨人軍對阪急軍과의 職業野球戰은 七日午後四時半부터 釜山公設球場에서 巨人軍先攻으로開始된바 結局二對一로 巨人軍이 勝利하엿다한다

阪急 000100000 —1
巨人 000002000 —2

東華新入部員增募

新春을 마지하야 市內水標町 東洋拳鬪會에서는 二年後로 迫頭한 올림픽大會를 目標로 지난六日부터 來二十日까지의 二週間에 新入部員을 募集하기로 되엿다는데 이번에는 特히 重量級選手를 養成코저 十九貫의 體重을가진 選手에게는 審査後 無料로 入會를 許諾하기로되엿다한다

選手强化費捻出

日本體育協會定例理事會는 지난四日 正午부터 滿鐵빌딩內의 올림픽事務局에서 열고 强化費捻出方策과 이에對한 配當等에 關하야 協議한바 募金方法에엿서서는 不遠間組織委員會에 財務委員會를 設置케되여 올림픽의 全般的募金을 開始하게되엿스므로 어財務委員會의손을 거처서 强化費의 募集을 行하는것이 가장妥當하다는데 落着되엿다 그리고 强化事業으로서는 日獨伊對抗競技또는 어와類似한 大競技會를 體協主催로 行하는 案에對하야 八田常務委員으로부터 說明한바잇서 理事會로서도 其主旨에 贊成하고 硏究를行하기로되엿다한다

今日의運動

◀野球=京日主催 職業野球戰第一日 午後四時 京城球場(觀覽料=넷트後面二圓 一般一圓 學生五十錢) 巨人對阪急軍 第一回戰

九日(土曜)

◇正午 (東)時報 (東)土曜콘서-트(第十七回) 一、圓舞曲『위-ㄴ氣質』요한슈트라우스作曲 二、위-ㄴ民謠集 콤자-크作曲 三、行進曲『勝利의父』간두作曲 東京放送管絃樂團 指揮 池讓

◇午後一時一五分 婦人講座 家計篇(六)『決算과家計簿』 金東珠

◇同二時三〇分 春季競馬實況(國語)京城新設町競馬場으로부터中繼

◇同六時 唱歌와童謠 一、齊唱人形(國語) 二、練兵(國語) 三、에기각시 四、笛과太鼓(國語)男 五、獨唱돈-비(國語)…廉男順 六、齊唱チューリップ(國語) 七、봄비 八、獨唱五一ぢいさん(國語)…朴慶子 九、齊唱ブランコ(國語) 十、ひばり(國語) 十一、할미꽃 十二、종달새 協成普通小學校兒童 伴奏 李善信

◇同六時二五分 어린이新聞

◇同六時三〇分 趣味講演『野外享生이야기』 吉鎭燮

◇同七時三〇分 講演『季節과交通에對하야』 警務局保安課主任 金孝鎭

◇同八時 俗謠 一、도라지打鈴 二、赤手單身 三、靑春歌 四、사발가 피리 崔壽成 趙白鳥

◇同八時三〇分 一、報念 二、六字배이 三、새타령 金東鎭 吳榮守

◇同九時 古談『春香傳第一』 崔汝成

第一放送

◇正午 (東)土曜콘서-트 ◇午後六時 (大)童話 ◇同六時二五分 (東)文化講座 ◇同七時三〇分 (東)歌謠 ◇同七時四〇分 (東)講演 ◇同八時 (東)物語 ◇同八時二四分 (東)드라마 ◇同九時 (大)歌謠曲

十日(日曜)

◇正午 (東)時報 管絃樂(레코-드)

◇午後一時 新作이야기 成東鎬

◇同一時三〇分 吹打 三唱吹樂團

◇同二時三〇分 럭비試合實況(國語) 京城運動場으로부터 中繼 立敎大學-鐵道

◇同六時 (平) 하모니카와童謠 一、하-모니카合奏 새벽行進曲 二、童謠獨唱 새벽鐘 三、하-모니카合奏 봄頌의수리 四、觀兵式行進曲 五、童謠獨唱 술래밤 六、同 기럭이 七、하-모니카合奏 軍艦行進曲 平壤YMCA하-모니카밴드 童謠獨唱 田寶玉 指揮 李自植

◇同六時二五分 修養講話『實賓不虛』 中學 權相老

◇同七時三〇分 라디오小說『어린이童話』 李貞禮

◇同七時五〇分 伽倻琴併唱 一、短歌 二、唱劇調 鼓手 丁元燮 吳太石

◇同八時二〇分 社會見學(第二回)『消防署』

◇同九時 野談『때무든道袍』

第一放送

◇正午 (東)尺八 ◇午後六時 (釜)唱歌 ◇同六時二五分 (東)講演 ◇同七時三〇分 (東)歌謠 ◇同七時四〇分 (東)講演 ◇同八時 (東)피아노 ◇同八時三〇分 (城)二曲 ◇同八時五五分 浪花節

十一日(月曜)

◇正午 (東)時報 레코-드音樂

◇午後〇時三〇分 뉴-스

◇同一時一五分 家庭時間『어린이의野外遊戱와指導』 貞信 朴貞淑

◇同六時 童話『그짓말못한少年』 崔泳柱

◇同六時二五分 어린이新聞

◇同六時三〇分 經濟情報 徐椿

◇同七時三〇分 講演 各國國民性 佛國國民性 李鎭谷

◇同八時 (東)피아노獨奏『슈-망의作品』 一、위-ㄴ의謝肉祭의道化 作品二十六 가、알레그로 나、로만스 다、스케르조 라、間奏曲 마、終曲 二、夜奏曲 G長調 作品二十三、第四 三、노베렛테 E長調 作品二十七、第七 레오니-드크로이차

◇同八時三〇分 漫談『벼락病』 金一元 孫浩平

◇同八時五〇分 一、關山戎馬 二、지어리 三、打鈴 四、念佛 張鶴仙 金秋月

第一放送

◇正午 (東)新交響樂 ◇午後一時 (東)時報 ◇同一時一〇分 (東)祝會 ◇同一時四五分 (大)將棋十番勝負 ◇同六時 (東)物語 ◇同七時三〇分 講演(臺北) ◇同八時 (大)日曜演藝 ◇同八時三〇分 (大)俗曲 ◇同八時五〇分 (東)라디오風景

全東洋歌舞大會에 出演하는明星群像 (二)

어번 이대회에 가장 이채(異彩)를띄일『프로그람』중의 하나는『로시아·오페란』게에서 그명성을 날리든 오페라 가수(歌手)『리쟈·노스코바』양의『소프래노』와『니콜라이·시몹호스킨』씨의『테너-』독창(獨唱)을듯게된것이다.

……○……

『리쟈·빠실이에브나·노스코바』양은 금년사십세의 가장난숙된미음(美音)의 소유자다 일즉이 서백리아(西伯利亞)『크라스노얄스크』에서 탄생하야가지고『모스코바』의『음악학교』에서 성악(聲樂)을 전문하든중 특히『오페란』가수(歌手)로 인기(人氣)를총집중 하얏섯다 양은『오페란』가수(歌手)로서는 드물게보는『리리코·소프라노』로 어번『프로그람』중에는 양의 독창곡목이세시잇다.

一、뙤꼬리
二、歌劇『트라비아타』중『비올레타』의詠唱
三、露西亞古傳民謠『보레미야』

세곡목인바 양은 독창뿐아니라 무용(舞踊)에엇서서도 능난한 재능을가지고잇다.

니콜라이·스몹호스키- 씨는 로서아귀족출신(露西亞貴族出身)으로『치타』세르바트리아』국립음악학교(國立音樂學校)에서 명교수(名敎授)『로루데나크』씨의 지도(指導)를 칠년간 바든후 이태리가극단(伊太利歌劇團)의 화형가수(花形歌手)로써 출연하야 구폐제(舊廢帝)『니콜라이』二세의 어전연주(御前演奏)의 광영(光榮)에 욕(浴)하엿다 현재세계적(現在世界的)『드라마틱·테너-』가수로 단연 이채(異彩)를 띄고잇다 그의성량(聲量)은 오히려무진장이라고할만큼 경탄(驚歎)에 치(値)한다

씨의 애창(愛唱)하는로서아민요(露西亞民謠)는 물론『로서아가극』(露西亞歌劇)으로서는『챠이콥스키-』의『에브게니-·오네-긴』이요 이태리가극(伊太利歌劇)으로는『카르멘』、『트라비아타』、『토스카』、『파우스트』등이며 더욱『괴에-르·베르진스키-』의 작곡을 완전히 표현하야 노래하는이는 씨를내어노코다시업다는것이 정평(定評)이 되여잇다.

씨는 일직이구미순회(歐米巡廻)도 여러번하엿고지금은 합비(哈爾濱)에 잇스면서 음악학도(音樂學徒)의훈육(薰育)과 한편으로『오페라』를 위하야 헌신노력(獻身努力)하고잇다 어번본대회(本大會)를 위하야 특별히 찬조출연(贊助出演)하게 되엿다.

어번 노래할 곡목은『돌가의뱃노래』『스텡카라친』등의 로서아민요(露西亞民謠)외에 씨의 특장인『오페란』중의 멧개를 불르게되엿다.

……○……

어번 어무용단(舞踊團)의 [illegible]『가리아·아포로노브나·그리조바』양은 이십팔세의피아니스트로서 또한놀라운미모(美貌)의 소유자다 독창하는『리쟈·노스코바』양과 가튼 고향의 출생으로 현 [illegible]

[illegible] 자모로되다.

어번 어무용단(舞踊團)을 도아 찬란한 리듬이 가지가지의 찬란한 무대의 변화(變化)로더부러 열으는바 금상첨화(錦上添花)를 이룰 것이다.

◁楚가이기는수▷

楚가 先手하야 어찌하면 이조가수를가지고 이길수가 잇겟슴니까? 解答수는 明日紙上에하겟사오니 여러분께서 먼저풀어 보십시오 (博譜係)

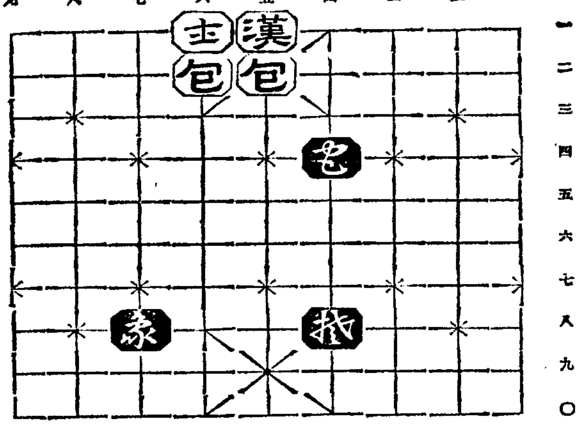

◇博譜大集 121 【問題】

長篇小說 濁流 【172】

蔡萬植 作 鄭玄雄 畵

彈力잇는아침(11)

여드름바가지는 종시 포켓에 손을 꿰고 어릿어릿하다가 이윽고 진열장속을 디려다보면서 천천히 도라가기 시작한다.

계봉이는 그가 도라가는대루 안에서 따러 돌고잇고 나머지 세 여자는 대체 오늘은 무엇을 사는고 재미삼어 기대린다

여드름바가지는 어귀탱이에서 저귀탱이까지 돌고나더니 되집어 가운데께로 오까하다가 말고서 손구락으로 진열장 유리위를 집혀 보인다. 으레껀 입대신 손구락질을 하는게 맨처음 온날부터 하든 버릇이다

계봉이가 집는대루 디려다보니 이십원이나 밧는『코-티』의 향수다.

계봉이는 여 도련님 아무꺼나 되는대루 집은것어 멋몰룰랏습니다고 우수워 죽겟는것을 참어가면서 향수를 끄내준다.

여드름바가지는 바르르 떨리는 손으로 바더들고 한참서서 레텔을 읽는체하다가 계봉이를 치어다본다. 이건 갑시 얼마나

는 뜻이다.

『어십이원입니다』

여드름바가지는 움칫 하더니 그래도 부스럭부스럭 십원짜리 석장을 끄내어 향수병에다 언저 내민다. 언제든지 십전짜리 비누 한개를 사도 빳빳한 십원짜리만 내노턴 터리 그놈이다. 석장을 나와다고 의아할것은업다.

『고만입니다!』

계봉이는 향수와 돈을 바들고『래지』로 오면서 눈웃찌를쌔긋한다. 동무들은 모두 웃지 시퍼서 엽어 옴츠리진다.

계봉이는 향수를 제곽에담고 포장해서 경인을 맛고 죽은깨 주는 거스름돈과 표를 언저가 내주면서

『말슴니다』

한번 더 고개를 까떡한다

여드름바가지는 먼점보다 더 빨리는 손을 내밀어 덥숙 바다들고 인해 도라선다.

『안녕히 가십시요』

계봉이는 등뒤에다가 인사를 던저 놋코 동무들한테 웃음이 터저 나오려는 얼굴을 돌린다.

그러자 단발쟁이거 기대렷든드끼 오르루 달려오더니 여드름바가지거 서서잇든 진열장위로 또한칭 올려논 진열대 미레서 조고만해도 볼록한 분홍꽃봉투하나를 쑥 뽑아놓고 도리선다. 나머지 두여자는 손뼉여라도 칠 체세다.

계봉이는 그것에 여드름바아저가 제한테 주는양으로 거기다가 노코 간 편지질은 생각할것도업시 대번 아래채엇다 와락 다발정이의 손에서 편지를 뺏서 편 계봉이는 어어몰을 도리켜 여드름바가지게로줍히 닥어 나선다.

『여보세요? 여보세요, 학생…』

부르는 소리에 발을 떼거를바게 안간 여드름바가지는 흠칠하고 그대루 멈칫선다.

『저학생 날좀 보세요!』

보란다고 정말 보기만 하려는것은 아니겟지만 여드름바아지는 겨우 몸을 돌리고 서서 어릿어릿한다.

『일리루 좀 오세요』

계봉이는 마무러치도안케 전여덥스런 얼굴로 손을 까분다

여드름바가지는 비실비실 진열장아프로 가까히 와서 고개를 숙이고 선다.

『어 편지 우체통에다가 너허 드리까요?』

계봉이는 뒤로 감추어가지고 잇든 편지를 내밀어보인다. 압뒤에 아무것도 쓰이지 안흔것을 초봉이도 비로소 보앗다.

여드름바가지는 선생님께 꾸지람을 드를때처럼 두발을 모으고 고개를 기괴 떠러드리고 서서 끔짝도 언는다. 두 귀밋대기가 유난히 새빨가타.

『우표딱지야 한장 빌려 디려두 조치만 주소두안쓰구 성명두 업구 그래서요…』

계봉이는 한팔을 진열장 우에다 집어 오둑하니 턱을 고어고 편지를 앞뒤로 되작되삭 이상 한당한듯한다.

등뒤에서는 동무들이 터저나오는 우슴을 삼키느라고 킥킥거린다.

마침 딴손님이 업고 조용한 때기에 망정이지 큰 구경거리가 생길번했다.

『자아 이거 갓다가 주소성명 적얼 쓰구 우표딱지는 사서 요기다가 똑바루 부처구 그래가지구서 우체통에다가 자알넙어 너세요 네?』

여드름바아지는 편지를 주는줄 알고 손을 처들다가 올튼린다.

『아 이런데다가 내바리구 가면 편지가『마요이꼬』가돼서 저혼자 울잔어요?』

어번에는 편지를 내밀어 주어도 모르고 섯다.

『자요 이거 가지구 가세요』

코아페다가 바짝 디려대주니까사 채갓듯 바더 옹크려쥐고 찡-하니 다라나 버린다.

말깃 소리를 내어 대굴대굴 굴러가면서 린도 옷울것을 차마 조심들을 하느라 모두 애를쓴다.

總二十五萬圓·新春大景品附大特賣!

百補丸한제사면

발재봉틀、純金時計줄、황소、삼칭자개장 백동칠첩반상긔、자전차등을타게된다

勿失好期! 只今이百補丸服用의最好期

●大補元氣 補血强壯劑로京鄕各界 貴族名士를爲始하야 滿天下服藥家諸位의 絶大한 賞讚과 愛用을밧고잇는 百補丸은 事實! 朝鮮藥業界有史以來 最高賣上의 超記錄을突破하고잇슬뿐아니라 百補丸이 天下無敵의 大强壯劑로世界各國에까지 輸出되는것도 오직 그處方이神秘하야 누구에게든지 그効力이卓越하고 뚜렷하게나는까닭입니다

過色 過飮 過勞로因한 早老와虛弱엔 百補丸以上이 다시업습니다

男女老少를勿論하고

▲元氣가 不足한분 陽氣가衰弱하는분 ▲胃腸이弱하고 口味와 食欲이업고 飮食消化가 안되는분 ▲神經이衰弱하고 記憶力이減退되는분과 肺가弱하고 貧血症이잇는분 ▲手足과 下초가冷하고 腰痛이잇는분 ▲過飮過色人、咳嗽가잇는분、活氣가업고어지럽고早老하는분은 卽時 百補丸을쓰시요 全身五臟六腑를 다完補합니다

●只今百補丸을服用하면 藥効도 잘날뿐아니라 二重으로 大景品을타게됩니다 더욱이 空籤은一口도無하므로 大景品은누구나 다타게되며 等外賞까지라도 一、二等賞과 對等의價値잇는 珍貴品을 進呈하는 公平한特別式 景品特賣입니다 어런機會에 効力조흔 百補丸을쓰시요

봄철에 百補丸을服用하면 効力이倍勝

神人道師 葛玄眞人의秘方藥 百補丸

補陰補陽補腎補肺補心補腦補脾補胃補全身百補不老更少年仙藥 根本的回春壯陽强精强筋强骨增力平生無病健康長壽劑

一劑十圓

勿驚! 朝鮮初有의大景品 景品만總額八千九百八十圓

●누구나타는大景品種目

特等	一人	足踏裁縫機(발재봉틀)一臺
一等	二人	純金時計줄(男子用 和信製品)一組式
二等	五人	黃牛一頭、三層자개장、十八金腕卷時計 高級大型洋服篋、大型鋼鐵重金庫中一品
三等	二十人	自轉車一臺、純白銅七隈寢床器一式 電氣時計(大型掛時計)ラヂオ(四球)中一品
四等	一百五十人	卓上時計、緣付鏡鏡、毛布(요)、家庭用私設燈一式中一品
五等	三百人	洋傘、世界一週萬年筆中一品
等外	全部	栗谷先生、金玉均先生、齊田先生等의眞筆屛風書畵一組式

特等으로부터 等外까지全部當選、空籤은一口도無함 等外도 全部珍貴賞品

特賣規定

◀百補丸一劑注文하시면景品券二枚式 三劑共同注文하시면謝禮品一劑外에 無料添呈하는 景品券六枚를 또進呈합니다 定價五圓마다 景品券一枚式의比例

特賣期間

自三月一日 至五月末日

當選發表 七月五日後本紙上에發表함

婦人百補丸

부인자궁병, 냉병 경도부조, 대하증에

生男生女 天下待望의 世界的 婦人靈藥 一劑 七圓

京城府堅志町五ノ一 平和堂株式會社藥品部 電光六三二番·六二三番·三三〇番·振替五番